

CULTURA

Conheça as finalistas do concurso Rainha da EMAPA 2025

Página 02



ESTÂNCIA TURÍSTICA DE AVARÉ
ESTADO DE SÃO PAULO

SEMANÁRIO OFICIAL

Lei nº 037/2001 DA ESTÂNCIA TURÍSTICA DE AVARÉ avare.sp.gov.br

Sábado, 15 de Novembro de 2025

ANO XXIV - Edição 1.229

Prefeito: Roberto Araujo



PROJETOS DE ESCOLAS MUNICIPAIS SÃO PREMIADOS PELA EDUCAÇÃO

Página 03



EXPEDIENTE

Criado pela Lei Municipal nº 037/2001, o Semanário Oficial da Estância Turística de Avaré é uma publicação semanal sob responsabilidade da Secretaria Municipal de Comunicação.

Além desta publicação, a Prefeitura de Avaré se utiliza do Semanário Eletrônico, que contém atos dos poderes Executivo e Legislativo, entre outros documentos, todos nos termos da Lei Municipal nº 037 de 28 de março de 2001 e do Decreto nº 5057 de 03 de janeiro de 2018.

O conteúdo dos atos oficiais publicados no Semanário Eletrônico é de inteira responsabilidade dos departamentos que o expedem.

Disponível no site oficial do município, o Semanário Eletrônico é assinado digitalmente conforme MP nº 2200-2 de 2001, garantindo autenticidade, integridade e validade jurídica.

Acesse www.avare.sp.gov.br/semanario/semanariodigital e acompanhe as publicações.

Secretaria Municipal de Comunicação

Rua Pará, 2164 - Centro
Avaré (SP)
Fone: (14) 3711-2500
Email: comunicacao@avare.sp.gov.br

Secretário responsável:
Angelo Francisco Zanotto

Redação
Flávio Mantovani (MTB: 48.244)

Diagramação
Fabiana Monte

Revisão
Gesiel Júnior



facebook.com/prefeituradeavare
instagram.com/prefeituradeavare

CULTURA

Conheça as finalistas do concurso Rainha da EMAPA 2025

Quinze representantes da beleza feminina avareense estão na disputa; baile acontece no dia 19

A Secretaria Municipal da Cultura divulgou as finalistas do concurso que vai escolher a rainha, a 1ª princesa e a 2ª princesa da 55ª Exposição Municipal Agropecuária de Avaré (EMAPA).

Quinze representantes da beleza feminina avareense estão na última etapa da disputa. A edição 2025 do concurso registrou 108 inscritas, das quais 48 passaram pela triagem.

O baile para a escolha da Rainha da 55ª EMAPA será realizado na quarta-feira, 19, às 20 horas, no Espaço Kaká & Marcos.

O endereço é Rua Santo André, nº 96, Avaré Golf Country. Mesas podem ser adquiridas pelo (14) 9 9717-2588 (WhatsApp).

Finalistas

Isadora Perote Peres (@isadoraperes7)

Isabela Marques Machado (@isabela_mrqs)

Manuela Del Carlo Toscano (@manuutoscano)

Maria Isabela Batista da Silva (@isabela.silva)

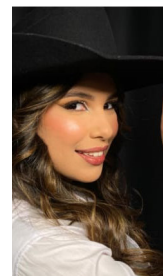
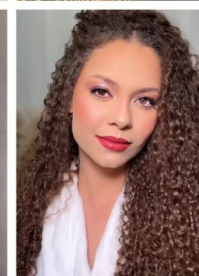
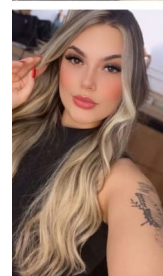
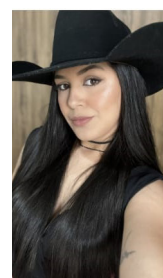

Vitória de Melo Bento (@viih_mello_)

Rafaela Cristina Quaglia (@rafaela.quaglia)
Alessandra Abucarub (@alessandraabucarub)

Vitória Gabriele Machado (@vitmaachado)
Beatriz Meirelles (@beatrizmeirelless)

Maria Fernanda R. F. Castellucci (@fernandacastellucci)

Marina Dionysio (@marinaodionysio)

Raiara Katuain Brighido da Silva (@falae-raah)

Beatriz oliveira da Cruz (@bia-oliveiraa1)
Graziella Santos Leme da Silva (@grazy_sliv)

Vitória dos Santos Ferreira (@vii_santosoficial)

EMAPA

Rodeio profissional, grandes nomes da música, turismo, agronegócio e tradição

se encontram na 55ª Exposição Municipal Agropecuária de Avaré (EMAPA), que acontece de 5 a 14 de dezembro, no Recinto de Exposições Dr. Fernando Cruz Pimentel.

Um dos eventos agropecuários mais tradicionais do interior paulista, a 55ª EMAPA é aberta ao público. A realização é da Prefeitura da Estância Turística de Avaré.

EDUCAÇÃO



Cerimônia premia projetos de destaque desenvolvidos em escolas municipais

Solenidade da Secretaria Municipal da Educação foi realizada na segunda-feira, 10, na OAB de Avaré

A Secretaria Municipal da Educação fez a entrega na segunda-feira, 10, do prêmio “Práticas Pedagógicas Exitosas de 2025”.

A iniciativa reconhece docentes que desenvolveram projetos inspiradores na Rede Municipal de Ensino.

A cerimônia foi realizada na Ordem dos Advogados do Brasil (OAB) de Avaré.

“Hoje celebramos o compromisso, a criatividade e a dedicação de educadores e educadoras que fazem a diferença no cotidiano das escolas, contribuindo para uma educação pública de qualidade, inclusiva e transformadora”, destacou a Educação.

Diretores de escolas municipais, supervisores e equipe técnica da pasta, além de

convidados, também participaram da solenidade. Confira abaixo os vencedores de cada categoria.

Educação infantil

Etapla 1 – Professora Andréia de Fátima Frago, com o projeto “Folclore para pequenos: brincar, ouvir, sentir e descobrir”, da Escola Municipal Flávio Nascimento.

Etapla 2 – Professora Márcia Osana Fonseca Souza, com o projeto “Heranças culturais brasileiras: a alimentação dos índios e dos negros”, da Escola Municipal Dona Bidunga.

Ensino Fundamental – PEB I

1º ano – Professora Tatiana Cristina Benini Conceição, com o projeto “Animais – aprendendo brincando”,

da Escola Municipal Maria Theresa de Oliveira Picalho (Dondoca).

2º ano – Professora Daniele Aparecida Rocha Torelo, com o projeto “Descobrimos o mundo das abelhas”, da Escola Municipal Maria Pierina Domiciano Silvestre.

3º ano – Professora Marcelle Barbosa, com o projeto “Sistema Solar”, da Escola Municipal Fausto Rodrigues.

4º ano – Professora Viviane Cristina Coradi Bocci, com o projeto “Brecht da turma – Reaproveitar é Divertido”, da Escola Municipal Elizabeth de Jesus Freitas.

5º ano – Professora Elaine Aparecida Munhoz, com o projeto “Matemática em Jogo: Práticas Exitosas no Ensino das Operações, Frações

e Raciocínio Lógico”, da Escola Municipal Suleide Maria do Amaral Bueno.

Educação Infantil e Ensino Fundamental – PEB II

Arte – Professora Gisele de Oliveira Gambini, com o projeto “Eu e Minhas Raízes Artísticas”, da Escola Municipal Duílio Gambini.

Educação Física – Professor João Alexandre Hais Pereira, com o projeto “Psicomotricidade na Educação Infantil”, da Escola Municipal Flávio Nascimento.

Inglês – Professora Camila Aparecida Roberto, com o projeto “Shapes Around”, da Escola Municipal Licínia Guazzelli.

Educação Especial – Professora Josiane Carminati Rodrigues Bruno, com o projeto “Da Encenação à Escrita”, da

Escola Municipal Licínia Guazzelli.

Projeto de Reforço

Professor Renato de Lima Carvalho, com o projeto “Agora é Sua Vez!”, da Escola Municipal Elizabeth de Jesus Freitas.

Gestão Escolar

Diretora Ana Paula da Silva, com o projeto “Horta Educativa Sustentável: Alfabetizar com Natureza”, da Escola Municipal Elizabeth de Jesus Freitas.

Escola Destaque

Escola Municipal Professora Suleide Maria do Amaral Bueno, representada pela diretora Vania Alice de Figueiro Oliveira, que recebeu o prêmio em reconhecimento pelo engajamento da equipe pedagógica no Prêmio de Práticas Pedagógicas Exitosas de 2025.

SAÚDE

Novembro Azul: postos Bannwart e Brabância realizam campanha no dia 19



Ação preventiva acontece das 17h às 20h; proposta é facilitar acesso do público masculino

Os postos de saúde Bannwart e Brabância realizam ações da campanha Novembro Azul na quarta-feira, 19 de novembro, das 17h às 20 horas.

A iniciativa, que tem como foco a saúde masculina, acontece no mês de prevenção ao câncer de próstata.

“O atendimento em horário diferenciado busca facilitar o acesso ao serviço”, destaca a Secretaria Municipal da Saúde.

Posto Brabância

O posto Brabância vai oferecer testes rápidos para hepatite B e C, HIV e sífilis, consultas médicas com clínico geral e atendimento odontológico.

A Unidade Básica de Saúde (UBS) Dr. Aristides Guerra de Aguiar, nome oficial do equipamento, está localizada na Praça Armando de Paula Assis, s/n, Vila Jardim.

Posto Bannwart

Já o posto Bannwart vai ofe-

recer avaliação odontológica, consulta médica previamente agendada, vacinação contra a gripe, pesagem do Bolsa Família e palestra preventiva sobre câncer de próstata.

A população masculina residente na área de abrangência da Unidade de Saúde da Família (USF) é o público-alvo da ação.

O posto Dr. Roberto Mazzitelli Felisberto fica na Rua Delfina Lopes Peres, s/n, no Residencial Mário Bannwart.

SOCIAL

Prefeitura realiza repasse de recursos à APAE de Avaré

Montante será investido no atendimento especializado de 30 crianças com atrasos no desenvolvimento neuropsicomotor

A Prefeitura da Estância Turística de Avaré realizou na sexta-feira, 7, o repasse de mais de R\$ 160 mil para a APAE de Avaré.

O acordo assinado no Paço Municipal contou com a presença de dirigentes da entidade.

O montante será investido no atendimento especializado de 30 crianças, gerando avanços no desenvolvimento neuropsicomotor.

A APAE é a sétima entidade socioassistencial de Avaré beneficiada com recursos do Fundo Municipal dos Direitos da Criança e do Adolescente

(Fumcad), gerido pelo Conselho Municipal dos Direitos da Criança e Adolescentes (CMDCA) em parceria com a Secretaria Municipal de Assistência e Desenvolvimento Social (SEMADS).

Somados, os repasses do município superam R\$ 700 mil. As entidades desempenham um papel fundamental no cuidado com quem mais necessita.

“Por isso, essa parceria é tão importante: somando forças, conseguimos ampliar o alcance das ações sociais e fortalecer a rede de proteção em Avaré”, destacou a SEMADS.



TRIBUTO

Prazo para adesão ao REFIS 2025 segue até 19 de dezembro

Programa disponibiliza parcelamento de dívidas em até 24 vezes, com descontos em multas e juros que variam entre 70% e 100%

O contribuinte ainda tem chance para aproveitar os benefícios do Programa de Recuperação Fiscal (REFIS) 2025.

É uma oportunidade única para que cidadãos e empresas jurídicas possam regularizar seus débitos municipais em condições especiais.

O prazo para aderir ao programa da Prefeitura da Estância Turística de Avaré segue até 19 de dezembro.

Benefícios

O REFIS permite o parcelamento de dívidas em até 24 vezes, com descontos em multas e juros que variam entre 70% e 100%, dependendo da quantidade de parcelas.

Interessados em aderir devem se dirigir ao Departamento de Tributação, que fica no Centro Administrativo (Rua Rio Grande do Sul, nº 1810).

Outras informações pelo e-mail tributacao@avare.sp.gov.br ou pelos telefones (14) 3711-2561 e (14) 3711-2537.



ESPORTE

Torneio de futsal reúne servidores públicos municipais

Competição realizada na terça-feira, 11, homenageou servidor Olavo de Carvalho, que atua na Secretaria Municipal de Serviços



O time Educação/Saúde foi o campeão do Torneio de Futsal "Olavo de Carvalho" realizado na terça-feira, 11, no Ginásio de Esportes Kim Negrão.

A competição que homenageou o funcionário Olavo, lotado na Secretaria Municipal de Serviços, reuniu servidores públicos municipais de Avaré.

O objetivo do torneio foi promover a integração entre servidores e gestores de diferentes departamentos públicos municipais.

Vereadores, secretários

municipais e funcionários públicos, bem como o servidor Olavo, homenageado da noite, prestigiaram o evento.

Mais resultados

A equipe Secretários Nova Gestão foi o vice-campeão do torneio, enquanto os times da Secretaria de Esporte e da Câmara Municipal ficaram em 3º e 4º lugares, respectivamente.

Gustavo Prado, do time Educação/Saúde, levou o título de melhor goleiro. Já o atleta Felipe Becca, que jogou pela Secretaria de Esporte, foi o artilheiro da competição.

MULHER

Secretaria da Mulher oferece aulas gratuitas para fortalecimento da coluna



Atividade acontece toda sexta-feira, às 9 horas; interessadas devem confirmar inscrição pelo (14) 9 9833-7903

Melhorar a postura, reduzir dores e ganhar mais qualidade de vida. Esses são alguns benefícios das aulas de fortalecimento de coluna ministradas na Secretaria Municipal da Mulher e da Família.

As aulas acontecem toda sexta-feira, às 9 horas. Interessadas devem confirmar inscrição pelo (14) 9 9833-7903 (WhatsApp).

As vagas são limitadas. As

aulas são realizadas em parceria com a Secretaria Municipal de Esporte e Lazer.

“É uma atividade voltada para o bem-estar e a saúde da mulher. Além de cuidar do corpo, é um momento de convivência e autocuidado”, convida a pasta.

A Secretaria Municipal da Mulher e da Família fica na Rua Amaral Pacheco, nº 1145, no bairro Água Branca, em Avaré.

SAÚDE

Saúde divulga lista de medicamentos disponíveis na Farmácia Popular

Pasta explica sobre desnecessidade do município adquirir remédios que já são oferecidos gratuitamente pelo programa

Remédios para hipertensão, diabetes, asma, anticoncepcionais, osteoporose, rinite, Doença de Parkinson e glaucoma, além de fraldas geriátricas (mediante receita) e absorvente higiênico, podem ser encontrados gratuitamente nas farmácias particulares cadastradas no programa Farmácia Popular.

Esse é o motivo pelo qual esses medicamentos não estão disponíveis na rede mu-

nicipal, da qual fazem parte a Farmácia Central e as farmácias dos postos de saúde.

O esclarecimento é da Secretaria Municipal da Saúde. “Considerando que o fármaco já está disponível gratuitamente na Farmácia Popular, não há por que o município adquirir o mesmo medicamento e mantê-lo em sua rede”, reitera a pasta.

“Ou seja: a Farmácia Popular e a rede municipal atuam juntas para ampliar aces-

so a medicamentos”, destaca a Saúde.

Os remédios distribuídos pela Farmácia Popular podem ser conferidos abaixo. No caso de fraldas geriátricas, o paciente deverá ter idade igual ou superior a 60 anos ou ser pessoa com deficiência.

Confira a lista completa na matéria sobre o assunto disponível no site da Prefeitura da Estância Turística de Avaré (avare.sp.gov.br).



COMUNICADO

Secretaria anuncia horários extras de ônibus durante a 55ª EMAPA

Aberta ao público, tradicional feira acontece de 5 a 14 de dezembro, no recinto de exposições

A Secretaria Municipal de Transportes e Mobilidade Urbana comunica os horários extras de ônibus que serão implementados durante a 55ª Exposição Municipal Agropecuária de Avaré (EMAPA).

Aberta ao público, a edição acontece de 5 a 14 de dezembro no Recinto de Exposições Fernando Cruz Pimentel.

O planejamento inclui linhas específicas para o Camping Municipal e a Barra Grande, além de itinerários ligando bairros urbanos ao terminal rodoviário.

As linhas e os horários estão disponíveis no site www.avare.sp.gov.br. Basta navegar até a área "Acesso Rápido", na parte inferior da página eletrônica, e clicar no botão "EMAPA: Horários de Ônibus".

A festa

Um dos eventos agropecuários mais tradicionais do interior paulista, a 55ª EMAPA é aberta ao público.

A realização é da Prefeitura da Estância Turística de Avaré. Com ampla estrutura, a festa vai oferecer opções para toda a família, além de grandes shows com artistas de diversos gêneros musicais.



CULTURA

Balada flashback vai agitar Concha Acústica neste domingo, 16



"Rebobina", evento aberto ao público que acontece das 15h às 20h, celebra Dia Municipal do Flashback

Uma viagem no tempo ao som de clássicos que marcaram gerações. Essa é a proposta do Rebobina: Dia Municipal do Flashback, que será realizado neste domingo, 16, em Avaré.

A atração aberta ao público acontece das 15h às 20 horas, na Praça Romeu Bretas (Concha Acústica).

O encontro promete reviver a magia das décadas

passadas. "Venha se divertir e relembrar os bons tempos com a gente", convida a organização.

Além dos ritmos retrô que marcaram época, a programação contará com DJs, colecionadores e apresentações de dança.

O Rebobina é promovido pela Galera do Passinho de Avaré, com apoio da Secretaria Municipal da Cultura.

EVENTO

Encontro de Bandas e Fanfarras acontece neste sábado, 15, em Avaré



Evento aberto ao público tem início às 18 horas no Largo do Mercado, com encerramento no Largo São João

O 4º Encontro de Bandas e Fanfarras acontece no feriado de 15 de novembro. Cerca de 12 bandas de Avaré e região vão participar do desfile.

A iniciativa cultural tem a coordenação do maestro José Henrique Gomes Ribeiro. A saída será no Largo do

Mercado, às 18 horas, terminando no Largo São João.

"Toda a população está convidada a prestigiar o evento", ressalta a organização.

A iniciativa tem apoio da Prefeitura da Estância Turística de Avaré, por meio das secretarias municipais da Cultura e Turismo.

COMUNICADO

Turismo cancela evento de pesca que seria realizado no lago da Brabância

Vazamento foi verificado na estação de tratamento da SABESP; "segurança da população é prioridade", destaca pasta

A Secretaria Municipal de Turismo anuncia o cancelamento da 2ª Pesca Solidária, prevista para os dias 22 e 23 de novembro.

O motivo é o vazamento verificado na estação de tratamento da SABESP localizada próxima ao lago Bertha Bannwart, na Brabância, onde o evento seria realizado.

"A segurança da população é nossa prioridade", destacou a pasta.

A Secretaria Municipal

de Meio Ambiente já notificou a SABESP, concessionária responsável pelo gerenciamento da rede de esgoto.

O Meio Ambiente informou ainda que vai notificar a Companhia Ambiental do Estado de São Paulo (CETESB) e o Ministério Público.

"Todas as providências já estão sendo tomadas pela Prefeitura da Estância Turística de Avaré", destaca a organização.



EMPREGO



Posto de Atendimento ao Trabalhador divulga vagas de emprego

Ofertas estão sujeitas à alteração sem qualquer aviso prévio

O Posto de Atendimento ao Trabalhador (PAT) divulga a lista atualizada de vagas de emprego disponíveis em Avaré. Há opções para Pessoas Com Deficiência (PCD).

O PAT é uma iniciativa da Secretaria do Desenvolvimento Econômico de São Paulo em parceria com a Prefeitura da Estância Turística de Avaré, por meio da Secretaria Municipal de Indústria e Comércio.

As vagas são as seguintes: açougueiro (1), ade-sivador (1), ajudante de carga e descarga (1), auxiliar de produção de pães (2), agente de reservas (1),

ajudante de cozinha (1), analista de contabilidade (1), auxiliar de aviário (20), auxiliar administrativo (5), assistente administrativo (graduado em Administração) (1), ajudante de estrutura metálica (3), atendente (5), analista de suporte (2), analista de contabilidade (1), auxiliar de cozinha (1), auxiliar de mecânico (1), auxiliar de limpeza (5), auxiliar de serviços gerais (masculino) (2), auxiliar de produção (2), apontador (1), babá (1), balconista (4), barman (1), caseiro (1), colhedor de laranja (150), cozinheiro (4), controlador de acesso (1), costureira (o) (10), consul-

tor (3), doméstica (2), estagiário de engenharia civil (1), encanador (1), farmacêutico (a) (1), garçom (6), greidista (1), gesseiro (1), jardineiro (1), mecânico de motos (1), montador de estruturas metálicas (1), montador de móveis planejados (3), motorista de materiais de construção (1), operador de caixa (7), oficial de manutenção (6), passeieira (10), pintor de estruturas metálicas (1), pedreiro (1), promotor de vendas (1), preparador de pintura automotiva (1), serrador de mármore (1), topógrafo (1), vendedor interno (1), vendedor externo (2), ven-

dedor (a)/estoque (1) e visitador de saúde (1).

Já as funções PCD são as seguintes: administrativo (2), auxiliar de limpeza (1), lavanderia (1), cozinha (1), farmácia (1), recepção (1), técnica de enfermagem (1) e auxiliar de enfermagem (1).

Sujeitas à alteração

As vagas estão sujeitas à alteração sem aviso prévio conforme o preenchimento ou retirada das mesmas pelas empresas.

Empregador

É necessário o cadastro da empresa ou pessoa física no endereço eletrônico empregabrasil.mte.gov.br ou diretamente no PAT para a

disponibilização de vagas e processo seletivo.

Candidatos

Já o candidato deve se cadastrar no site empregabrasil.mte.gov.br ou por meio do PAT. Os documentos necessários são o PIS, NIT, PASEP, Bolsa família, Cartão Cidadão, Carteira de Trabalho, RG, CPF e CNH.

É importante ainda que o candidato mantenha seu cadastro atualizado junto ao PAT, o que pode ser decisivo no processo de contratação.

Serviço

O PAT está localizado no Centro Avareense de Integração Cultural (CAIC). O endereço é Rua Minas Gerais, nº 340.